

STICHTING CULTUREEL CENTRUM MOORDRECHT

Jaarverslag 2021

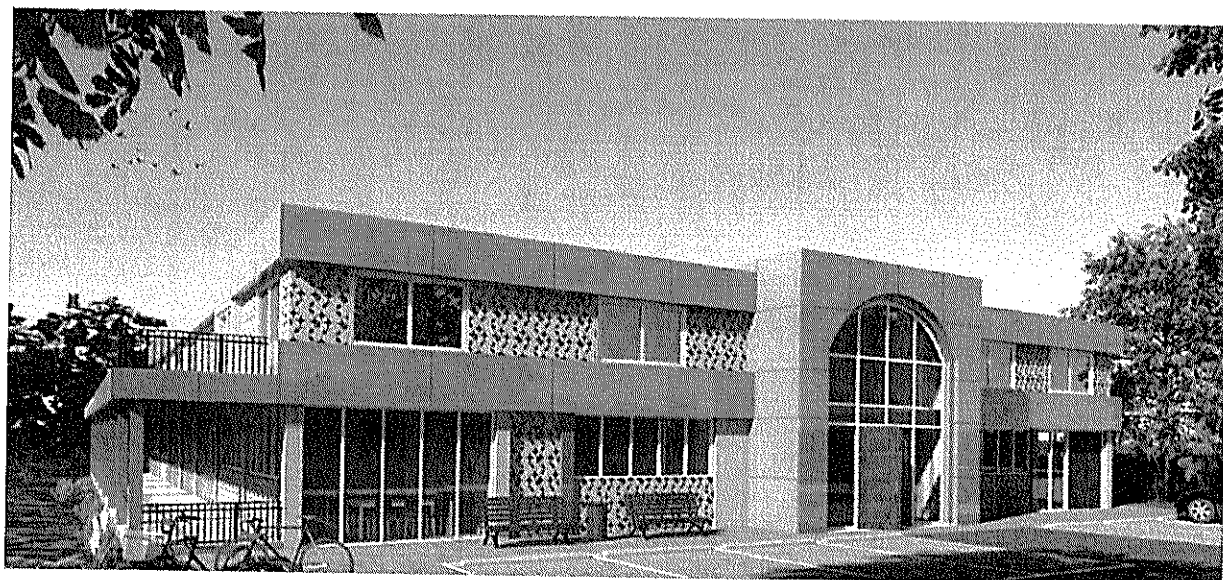
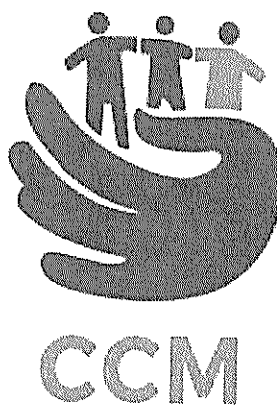

Inhoudsopgave

Voorwoord	2
1. Bestuursverslag	3
1.1. Statutaire naam, vestigingsplaats en rechtsvorm	3
1.2. Doelstelling en activiteiten.....	3
1.3. Samenstelling bestuur.....	4
1.4. Activiteitenverslag	4
2. Jaarrekening	5
2.1. Balans per 31 december 2021 na winstbestemming	5
2.2. Staat van baten en lasten per 31 december 2021	6

Voorwoord

Met dit jaarverslag verantwoorden wij ons als bestuur van Stichting Cultureel Centrum Moordrecht (CCM) richting onze donateurs en achterban over het afgesloten boekjaar 2021. Dit jaarverslag bevat naast de financiële verantwoording ook een weergave van de ontwikkelingen en activiteiten van de stichting in 2021.

Ook het jaar 2021 is een bijzonder jaar geworden voor onze stichting vanwege beperkingen als gevolg van Corona-maatregelen. Niet alle activiteiten hebben altijd doorgang kunnen vinden.

De focus van het bestuur lag op de totstandkoming van de renovatieplannen van het pand. Deze zijn nu in een stadium terecht gekomen dat wij daarmee naar buiten kunnen. De realisatie van de renovatieplannen zal de komende jaren onze volle aandacht gaan vragen.

Wij gaan samen met onze achterban hard werken om een toekomstbestendig, energiezuinig en exploitabel pand te realiseren waarmee deze en toekomstige generaties profijt van zullen hebben.

Moordrecht, 27 februari 2022

Het Stichtingsbestuur:

- Mounir el Achrafi
- Mohamed Massaoudi
- Mohamed Saddiki
- Ali Aklalouch
- Redouan Saddiki

1. Bestuursverslag

1.1. Statutaire naam, vestigingsplaats en rechtsvorm

Stichting Cultureel Centrum Moordrecht is met ingang van 26 juli 2016 als stichting opgericht en met ingang van deze datum ingeschreven bij de Kamer van Koophandel onder kvk-nummer: 66550866. Stichting Cultureel Centrum Moordrecht zetelt te Moordrecht, gemeente Zuidplas.

1.2. Doelstelling en activiteiten

Missie

Stichting CCM streeft ernaar de saamhorigheid en verdraagzaamheid tussen de verschillende culturen en geloven binnen Moordrecht te bevorderen. Sleutelwoorden hierbij zijn verbinding maken en bruggen bouwen.

Doelstellingen

Stichting CCM heeft een tweeledig doel:

- Bevorderen van belangstelling voor/kennis van/inzicht in cultuur en religie.
- Bevorderen van maatschappelijke integratie en van maatschappelijke emancipatie en participatie.

Onze stichting tracht haar statutaire doelen te bereiken door het kweken van wederzijds begrip voor de verschillende culturen. Hiervoor organiseert de stichting voor zowel haar leden als niet-leden educatieve, sociaal-culturele, religieuze, sportieve en maatschappelijke activiteiten om de integratie, emancipatie en participatie in de maatschappij te bevorderen.

Ook wordt er geïnvesteerd in activiteiten op lokaal niveau in samenwerking met scholen, gemeente en sociaal-maatschappelijke instellingen om het actief burgerschap in de Nederlandse samenleving te bevorderen. Deze activiteiten zullen grotendeels in het gerealiseerde cultureel centrum plaats gaan vinden en zijn voor zowel mannen als vrouwen, jong en oud.

Voor het realiseren van de doelstellingen is het creëren van een goede samenwerking tussen alle belanghebbenden een vereiste. Daarnaast is de eensgezindheid en eenheid van de achterban de belangrijkste voorwaarde om de doelstellingen te kunnen behalen.

1.3. Samenstelling bestuur

Per 31 december 2021 was de samenstelling van het bestuur als volgt:

Naam	Functie
Mounir el Achrafi	Voorzitter
Mohamed Massaoudi	Penningmeester
Mohamed Saddiki	Secretaris
Ali Aklalouch	Bestuurslid
Redouan Saddiki	Bestuurslid

1.4. Activiteitenverslag

Als gevolg van Corona-virus en de maatregelen die zijn getroffen om deze tegen te gaan zijn de activiteiten van de stichting ook in 2021 beperkt geweest. Alleen de religieuze en educatieve activiteiten hebben grotendeels doorgang kunnen vinden, met in achtneming van de Corona-maatregelen. In het afgelopen jaar hebben wij wegens de geldende beperkingen helaas geen sportieve en overige maatschappelijke activiteiten kunnen organiseren.

In 2021 zijn wij vooral bezig geweest met voorbereidende werkzaamheden om te komen tot een renovatieplan van het pand. Tijdens de tweede helft van de maand Ramadan dat het pand open kon hebben wij benut om te starten met fondsenwerving ten behoeve van het onderhoud aan het dak en de gevels van het pand.

De architect heeft inmiddels tekeningen, een animatiefilmpje en een begroting opgeleverd voor de renovatie. Begin 2022 is tijdens een informatieavond onze achterban voor de eerste keer meegenomen in de renovatieplannen en de wijze (gefaseerde) waarop wij hier invulling aan gaan geven. De achterban is enthousiast over de plannen en de aanwezigen hebben goedkeuring gegeven om de eerste fase (dak, gevel en entree) te gaan oppakken.

In 2022 zullen nog meer informatiebijeenkomsten volgen met alle belanghebbenden. Ook zal er overleg plaatsvinden met de Omgevingsdienst en de gemeente over de renovatieplannen.

2. Jaarrekening

2.1. Balans per 31 december 2021 na winstbestemming

Balans per 31 december

Bedragen x €1,--

	2021	2020
ACTIVA		
Materiele vaste activa	475.000	475.000
Vorderingen	200	528
Liquide middelen	62.981	32.072
Totaal	538.181	507.600
PASSIVA		
Eigen vermogen		
Stichtingskapitaal begin van het jaar	506.316	475.542
Exploitatieresultaat boekjaar	30.874	30.774
Stichtingskapitaal eind van het jaar	537.190	506.316
Overige schulden	991	1.284
Totaal	538.181	507.600

2.2. Staat van baten en lasten per 31 december 2021

Baten en lasten IN EURO's

Baten

	2021	Begroting 2021	2020
Jaarlijkse Vaste bijdrage	13.970	12.500	9.950
Donaties ramadan/feestdagen	3.415	6.000	6.280
Donaties tbv realisatie pand cultureel centrum	195	1.500	1.700
Bijdragen inzake activiteiten	12.272	10.000	4.744
Donaties Benefiet	31.488	30.000	33.910
Totaal	61.340	60.000	56.583

Lasten

Organisatie

	2021	Begroting 2021	2020
Akte van oprichting	0	0	0
Inschrijving KvK	0	0	0
Bankkosten	287	300	310
Telefoon/Internet	816	800	741
Verzekeringen	2.738	3.000	2.626
Overige kosten aanschaf pand	0	0	0
Renovatie	2.631	2.000	1.965
	6.471	6.100	5.642

Religieuze /culturele activiteiten

Huur gebouwen	0	0	-10.000
Inhuur derden	2.825	2.000	1.070
Energiekosten	9.000	8.500	11.121
Overige servicekosten gebouwen	560	500	583
Inrichtingskosten	1.953	5.000	11.160
Overige kosten	334	1.000	646
	14.672	17.000	14.581

Educatieve activiteiten

Vrijwilligersvergoeding docent etc.	7.055	4.500	4.510
Kosten lesmateriaal etc.	780	500	397
Overige kosten inzake activiteiten	150	1.500	0
Kosten tafels/stoelen etc.	962	500	327
	8.947	7.000	5.234

Sportieve activiteiten

Huur sportzalen /velden	376	1.400	353
Kosten tbv activiteiten	0	500	0
Overige kosten	0	0	0
Overige jongerenactiviteiten	0	0	0
	376	1.900	353

Totaal

	30.466	32.000	25.809
--	---------------	---------------	---------------

Saldo

	30.874	28.000	30.774
--	---------------	---------------	---------------

Waarderingsgrondslagen

Algemeen Activiteiten

De activiteiten van Stichting Cultureel Centrum Moordrecht bestaan voornamelijk uit:

- Educatieve activiteiten:
 - Huiswerkbegeleiding en mentorschap
 - Taal en lezingen

- Sociaal-culturele activiteiten:
 - Feestdagen en overige activiteiten
 - Excursies

- Religieuze activiteiten
- Sportieve activiteiten en
- Maatschappelijke activiteiten
 - Themabijeenkomsten
 - Samenwerking met andere organisaties
 - Interculturele en interreligieuze activiteiten

De directie

In het boekjaar werd de directie gevormd door de bestuursleden.

Grondslagen voor waardering van activa en passiva

Algemeen

De jaarrekening is opgesteld met inachtneming van de Richtlijnen voor de Jaarverslaggeving voor organisaties zonder winststreven.

De waardering en bepaling van het resultaat vinden plaats op basis van historische kosten. Voor zover niet anders is vermeld zijn de activa en passiva opgenomen tegen de nominale waarde.

Vorderingen

Vorderingen worden gewaardeerd op de nominale waarde onder aftrek van noodzakelijk geachte voorzieningen voor oninbaarheid.

Grondslagen voor bepaling van het resultaat

Algemeen

Het resultaat wordt bepaald als het verschil tussen de baten en de kosten en andere lasten over het jaar. Baten en lasten worden toegerekend aan het jaar waarop ze betrekking hebben, ongeacht of ze tot ontvangsten of uitgaven hebben geleid. Baten worden slechts opgenomen voor zover zij op balansdatum zijn gerealiseerd. Lasten en risico's die hun oorsprong vinden voor het einde van het verslagjaar, worden in acht genomen als zij voor het maken van de jaarrekening bekend zijn geworden.

TOELICHTING OP DE BALANS

IN EURO's

ACTIVA	31-12-2021	31-12-2020
Materiele vaste activa		
Gebouwen	475.000	475.000
	<u>475.000</u>	<u>475.000</u>
VORDERINGEN		
Jaarlijkse vaste bijdrage vorig jaar	200	450
Betaalde borg	-	-
Opbrengsten voetbaltoernooi	-	-
Overige vorderingen	-	78
	<u>200</u>	<u>528</u>
LIQUIDE MIDDELEN:		
Rabobank NL12 0312 0949 14	62.981	32.072
Kas	-	-
	<u>62.981</u>	<u>32.072</u>

De liquide middelen staan ter vrije beschikking van de stichting.

PASSIVA	31-12-2021	31-12-2020
STICHTINGSVERMOGEN		
Stichtingskapitaal begin van het jaar	506.316	475.542
Exploitatieresultaat boekjaar	30.874	30.774
Stichtingskapitaal eind van het jaar	<u>537.190</u>	<u>506.316</u>
OVERIGE SCHULDEN EN OVERLOPENDE PASSIVA		
Te betalen bankkosten	17	24
Te betalen energiekosten	-	-
Te betalen huur sportzalen	-	-
Overige schulden	974	1.260
Lening inzake koop pand	-	-
	<u>991</u>	<u>1.284</u>

TOELICHTING OP DE STAAT VAN BATEN EN LASTEN
IN EURO'S

Baten

	31-12-2021	31-12-2020
Jaarlijkse Vaste bijdrage	13.640	9.950
Donaties Ramadan/feestdagen	3.415	6.280
Donaties tbv realisatie pand cultureel centrum	195	1.700
Bijdragen inzake activiteiten	12.602	4.744
Donaties Benefieten	31.488	33.640
Totaal	61.340	56.313

Het aantal personen dat de jaarlijkse bijdrage 2021 ad € 180,- per persoon heeft betaald bedraagt 76 (2019: 64). Dit is een toename van 19%. In het afgelopen jaar is de jaarlijkse bijdrage verhoogd van €150 naar € 180 per jaar. De verhoging van 20% was vooral noodzakelijk als gevolg van de hoge energierekening.

Met ingang van 2021 wordt ook een jaarlijkse bijdrage gevraagd van de jongeren en studenten. Hiermee willen wij deze jongeren/studenten verbinden aan CCM. Voor de jongeren/studenten is een gereduceerd tarief van minimaal € 60 vastgesteld. In 2021 hebben 5 jongeren/studenten deze bijdrage betaald.

Er zijn in 2021 gedurende het jaar geen maandelijkse inzamelingen gehouden. Wel zijn er in de Ramadan en tijdens feestdagen inzamelingen gehouden.

De donaties die gedaan zijn tijdens de gehouden benefieten tijdens de ramadan zijn apart inzichtelijk gemaakt.

De les gelden zijn sterk toegenomen ten opzichte van vorig jaar omdat toen de educatieve activiteiten toen grotendeels waren gestopt als gevolg van Corona-maatregelen.

Samenstelling baten

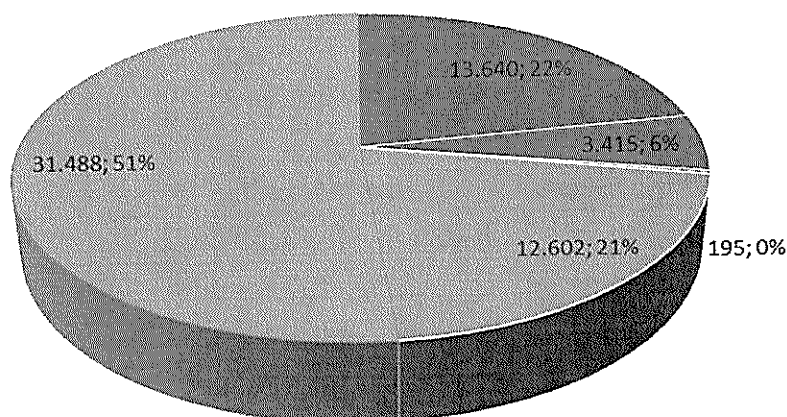

- Jaarlijkse Vaste bijdrage
- Donaties ramadan/feestdagen
- Donaties tbv realisatie pand cultureel centrum
- Bijdragen inzake activiteiten
- Donaties Benefieten

Lasten	31-12-2021	31-12-2020
Organisatie		
Akte van oprichting	0	0
Inschrijving KvK	0	0
Bankkosten	287	310
Telefoon/Internet	816	741
Verzekeringen	2.738	2.626
Overige kosten aanschaf pand	0	0
Renovatie	2.631	1.965
	6.471	5.642
Religieuze /culturele activiteiten		
Huur gebouwen	0	-10.000
Inhuur derden	2.825	1.070
Energiekosten	9.000	11.121
Overige servicekosten gebouwen	560	583
Inrichtingskosten	1.953	11.160
Overige kosten	334	646
	14.672	14.581
Educatieve activiteiten		
Vrijwilligersvergoeding docent etc.	7.055	4.510
Kosten lesmateriaal etc.	780	397
Overige kosten inzake activiteiten	150	0
Kosten tafels/stoelen etc.	962	327
	8.947	5.234
Sportieve activiteiten		
Huur sportzalen /velden	376	353
Kosten tbv activiteiten	0	0
Overige kosten	0	0
Overige jongerenactiviteiten	0	0
	376	353
Totaal	30.466	25.809

De lasten over 2021 bedroegen in totaal € 30.466. De samenstelling van de lasten per categorie zijn als volgt:

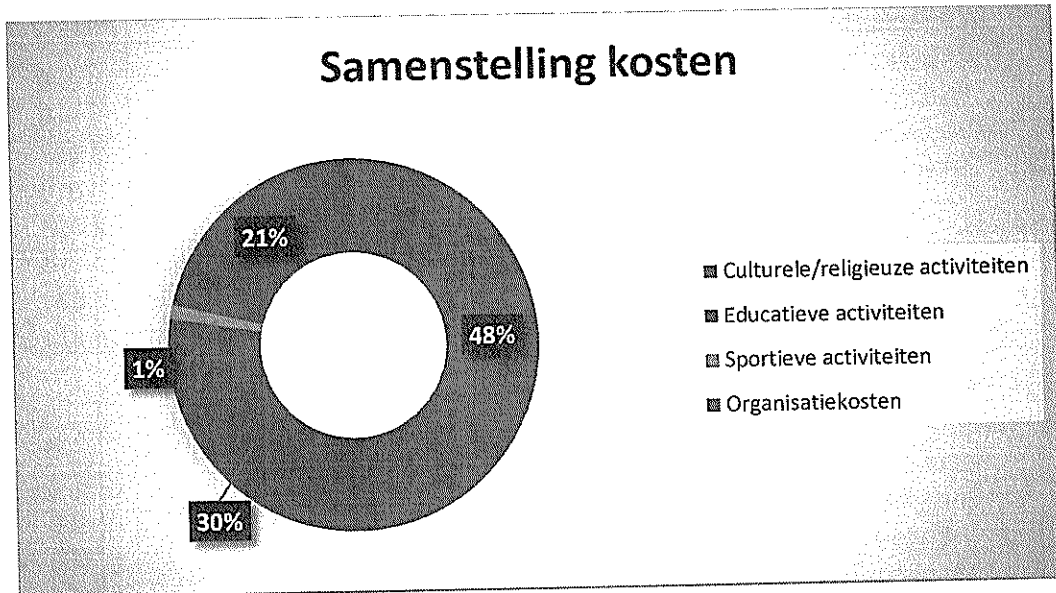

Ruim 79% van de totale lasten heeft betrekking op de kernactiviteiten van de stichting: culturele en religieuze activiteiten (48%) (2020: 57%), educatieve activiteiten (30%) (2020: 20%) en sportieve /jongeren activiteiten (1%) (2020: 1%). De kosten met betrekking tot de organisatie kwamen in 2021 uit op 21% (2020: 22%).

De belangrijkste kostenposten in 2021 zijn als volgt:

Energiekosten	9.000
Vrijwilligersvergoeding docenten	7.055
Inhuur derden	2.825
Onderhoud binnenterrein	680
Kosten verzekeringen	2.738
Kosten architect	2.631
Aanschaf slotsysteem	948
Aanschaf tafels/stoelen	962
	26.838